



■發行所：財團法人基督教中華信義神學基金會
■郵政劃撥：01121881 (戶名：中華信義神學院)
■中華郵政中臺字第 1322 號登記為雜誌交寄

■發行人：俞繼斌
■行政院新聞局局版臺省誌第 645 號
■出版：中華民國 93 年 10 月

新竹郵局許可證
新竹字第 0529 號

只知道基督 並祂釘十字架

本院院長
俞繼斌



因為我曾定了主意，
在你們中間不知道別的，
只知道耶穌基督並祂釘十字架。

(林前二：2)

辦，強調自由開放及追求屬靈經歷的外邦教會，保羅的宣教焦點和牧養重心明確堅定。他不猶豫搖擺。他的「定意」並非冒然決定，而是經深思熟慮的立志，就是不管流行的風尚怎樣，標榜的經歷是甚麼，保羅堅定心志，不傳講教導別的，只傳講教導耶穌基督並祂釘十字架。

或許有人會問：「這樣的自我設限不會失之偏狹嗎？」不會！因為保羅洞見：

耶穌基督是神的道成肉身；祂是父懷裏的獨生愛子；舊約一切應許都指向祂，也在祂裏面得到總應驗；祂是神最重要也最具關鍵的啟示；神只在基督裏讓世人與祂和好；認識子的就認識了父，有了子，就有了父；若不藉著祂，沒有人能到祂的父面前，稱父為我們的阿爸。

正因保羅有此透徹的看見，所以他才斬釘截鐵的說：「只是我先前以為與我有益的，我現在因基督都當作有損的。不但如此，我也將萬事當作有損的，因我以認識我主耶穌基督為至寶。我為他已丟棄萬事，看作糞土，為要得著基督，並且得以在祂裏面...。」(腓三：7-9)

盼望在新學年的開始，我們一起效法保羅，立定心志：一切學習都以基督為焦點與重心；一切追求及事奉都連於元首基督，並以祂居首位。願我們越成長越像祂，越能體會基督耶穌的心懷，傳祂的國，做祂的事，走祂的路。

願祂興旺，我們衰微；願祂彰顯，我們隱藏。讓我們在新的學年裏，也在一生的事奉中，像保羅一樣，寧願不知道，不誇耀別的，只知道，單誇耀耶穌基督並祂釘十字架。

新學年剛開始，同學們需要選許多門課，讀不少指定的教科書及參考書，有機會接觸神學領域裡的許多學科及學識，吸收與未來事奉有密切關係的裝備。神學裝備包括學術的訓練和靈命及事奉的操練。它的目標是：

- 一. 建立並豐富我們對上帝及祂話語的正確認識；
- 二. 深化我們與上帝之間的關係與友誼；
- 三. 幫助我們更歡喜倚靠祂，且用我們的全副生命見證祂的恩典與真理。

當我們夙興夜寐，兢兢業業在學院裡接受各樣的裝備時，我們常需提醒自己不要模糊了焦點，偏離了中心。甚麼是我們應該專注的焦點和學習的中心？那焦點與中心就是使徒保羅在林前二：2所表明的：「我曾定了主意在你們中間不知道別的，只知道耶穌基督並祂釘十字架。」

哥林多教會處在注重理性思辨的希臘文化裏及價值開放的自由氛圍中。他們熱衷尋求各種屬靈的恩賜和新穎的經歷。面對這樣高舉哲理思



神學碩士 顏添祥

小時候在教會長大，常常聽到牧師提到路德的言行，對路德漸漸也就有了好感。讀道碩時，上路德神學課程，傅立德牧師娓娓道來，令人對上帝的福音心嚮往之。

2002年10月29日參加神碩課程說明會，課程內容有路德及其時代背景，路德的釋經，路德的倫理觀，牧者路德，這些課程和我教會息息相關，必有加分效果；普牧師、俞院長、鮑院長、艾博士都是「牧者博士」，具有牧者及學術的涵養，是上好的師資，機不可失。

六月開課，匆匆已過一學季了，心裡還是有些緊張，但靠著主恩典，藉著大家的代禱，畢業時希望能達到一定的品質和水準。



神學碩士 陳林蔭

在我的家庭中第一個信主的是我，由於大學同學傳福音給我，東吳大學畢業後在一次聚會中受洗歸主名，教會生活與聖經的話，改變從小害羞膽怯的我。以認識基督為至寶。感謝主工作一段時間後有機會選修信神研究

所的課程並在一年後決定放下工作，專心讀書，尋求委身奉獻，成為全職的工人。

畢業後即在信義會竹南救恩堂服事了八年，牧會中前後服事青少年、兒童、婦女與社區的工作，過程中真是多次多方經歷神的恩典，並體會單身牧會的付出與難處。

約在神學院就讀期間就知道學校要成立路德神學研究所，常常為此事禱告紀念也希望有機會可以再進修。因此，第一屆就單純報考並很幸運考上了，求問神我配得這機會來就讀嗎？神用笑臉、用環境鼓勵我，我一如往昔單純回應神：我來了，願神造就我，讓我再往前時能更有力量——服事神、服事人。



神學碩士 陳冠賢

「意料之外的恩典」，這是當我得知自己錄取成為路德神學研究所新生時的第一個想法。

「繼續研習路德神學」是我確定道碩畢業論文研究方向之際，心中同時萌發的想法。透過禱告尋求，以及與多位師長晤談之

後，也更加肯定這是出於上帝的帶領。然而，肯定之餘還是有許多的不確定，特別是關於個人能力的部分。

參加今年的入學考試，原本是做為「模擬考」，純粹只是想獲取實際應考的經驗。然而上帝所賞賜的，遠比我所期待的更多。面對這個「意料之外的恩典」，實在是要更多倚靠上帝的恩典，尤其是在神研所的學習（課程與論文），以及經費上的需要。

相信未來的三年，將會是滿有恩典的學習之旅！

新生感言

2004



道學碩士 陳恭猛

懷著無比感恩的心與期盼，如期如願地進入了信神大家庭的行列。而學前的新生訓練與教會（機構）觀摩更是多采多姿、永生難忘般的美好，這一些經歷與學習將是這一生中最有意義的回憶。

雖然我們來自不同的教會、地區與不同的社會經歷、服事的領域，但可以看出大家皆擁有一顆相同追隨主之火熱的心。在十來天的相聚中，無形中已培養出非常契合的默契與互動關係。

非常感謝學務處精心的策劃安排，讓我們能在新生訓練中事先了解各課程的概況，以解除不必要的疑惑。另在各個不同宗派教會之觀摩裏，更讓我們汲取了甚多的精華（牧者的領導風格、傳福音策略、組織結構功能、社區關懷...等），真可說是受益良多。冀盼我們這群新生在未來的學習過程中，皆能同勉、互勵、共長進、齊走屬天的道路。



道學碩士 施恩惠

新竹不是我熟悉的環境，信義神學院不是我原本期盼進入研究神學的學府，但卻是神為我精心挑選的學習環境。一切都從零開始，想起耶和華曉諭約書亞的話「你當剛強壯膽，不要懼怕、也不要驚惶、因為你無論往那裏去、耶和華你的神必與你同在。」更何況神還未差派我去得應許之地，攻打耶利哥、艾城...

五天新生訓練（當中還有一天半的颱風假）和七天教會觀摩行程中，我開始想享受信義神學院的獨特性。學務處李老師兼籌並顧的安排教會觀摩行程，讓我們可以大膽的向大教會的主任牧師請益，也可知悉小教會草創的艱鉅...。感謝神，這是一小步，未來的日子更加堅信神的旨意有更美好的道路。



關顧與輔導碩士 謝育倫

在倉促中結束台南校園福音團契的工作，帶著經歷熬夜疲憊的身體到達學校，但我的心卻是輕鬆自在飛翔的，我心期待裝備、轉變、成熟、更加豐富，因我知道這是上帝給我的學校，要讓我重新再出發，不管會有怎樣的過程，我知道天父在這裡。

從新生訓練到教會觀摩，調整預備我的心，當個學生、傳道人，也開闊我的眼界，看見教會工作的多面，讓原本只做學生工作的我，大開眼界。看見與聽見不同的傳道人分享，發現許多不同的生命，相同的在上帝面前委身，不同的負擔、相同的心，很感動，發現愛主的心能有不同的出路是很美的！不知道上帝會為我安排什麼樣的路？我相信，那是有恩典的路。



關顧與輔導碩士 余瑞美

信主後，似乎就沒有體會甚麼是朝九晚五的生活了，最近的這一年多來，我常跟神說：夠了吧！能不能讓我過一點正常生活（包括教會生活）。上帝的確賜下超過我所求的恩典，過了半年

多安逸生活，讓我對擺在面前新的工作挑戰—家家宣教事奉、及信神正式生的身份有相當的抗拒，未來要付的代價也讓我掙扎不已。我感謝神的是，還好上帝始終未曾放手，因為祂深知道我正處於危機與試探中，我迫切在神面前求祂給我內在的聲音，讓真正的平安臨到，也促使我在最後完成註冊，但在神面前求能有持續的耐力往前行。



關顧與輔導碩士 盧琦文

1988年在韓國特會上，神透過一部宣教短片，清楚的呼召我，致使在全職事奉的道路上，雖然有許多不容易走的路，仍堅心相信上帝的帶領絕不會錯誤，而且堅持到如今。

1990年，和先生楊興榮弟兄結婚，並一起於宣道神學院就讀，四年學習中，對我們夫婦是很大的幫助，同時也接下一個體制不全的佈道所（現在的宣道會生命堂），當時我們的身份是神學生也是佈道所負責同工，自然除了在神學裝備上需要之外，更需要教會經驗的幫助。

一晃眼我們在宣道會生命堂的服事邁入第十四年了，神學教育的裝備奠定了我們牧會的根基，一直到去年有感於教會事奉上，一直面對的都是「人」的問題，而深覺需要更充實在輔導專業領域上的裝備與進修，而決定回到宣神將十年前少修的學分補滿，並且於今年報考信神關顧輔導碩士班，這樣，我又重拾當學生的生活。

感謝上帝的帶領，盼望未來在神學院的學習，進修，幫助我在服事的道路上重新得力！



關顧與輔導碩士 陳美華

重做學生的心情是既興奮又惶恐。盼望在神學院的學習，可以重新整理、省思自己的信仰，裝備不足之處；這是令人興奮的事。然而面對家庭、教會服事及學業所需的智慧和力量是我最大的挑戰。

從學校舉辦的新生訓練及教會觀摩開始，自己就一直被調整、反省和悔改。心裏非常感恩，上帝實在奇妙，祂一直在預備我的心可以承受困難任務，而不害怕。因為祂與我同在！相信祂也必賜下夠用的恩典，使我更加倚靠主來面對每一天的生活。

生命中實在有許多的功課要學習，盼望能記得要常常喜樂，不住地禱告，凡事謝恩，因為這是神在基督耶穌裡向我們所定的旨意。



關顧與輔導碩士 周仲平

今年我能以正式生的身分進入信神讀書是神的恩典。從決定報考到考試只有短短三個星期的時間。當我捧著論語猛背時，才發現我離背文言文的時代實在太久遠了，心想怎麼這麼難記。再想到要考作文，久未提筆寫文章

的我又擔心三十年前大專聯考作文6分的慘劇發生。暑假在家的兩個兒子看我緊張直鼓勵我，感謝主，終於順利過關。

新生訓練期間，和其他新生一起上課、用餐、一起參觀教會、進錄音室錄製詩歌，這些經歷實在美好。雖然大夥來自不同地方，但因人數不多，很快就熟稔了起來，在交談中充滿了歡笑。我對未來兩年的學生生活充滿了愉悅的期盼，一起吃飯、一起努力寫報告和考試，只可惜沒能享受住校生活。但我感謝先生和與我們同住的公婆，沒有他們的支持，我也無法這麼自由快樂的成為「信神新生」。



關顧與輔導碩士 劉曉光

七月10日考完試後，我就陷入徬徨泥沼，若沒考上，雖然結果很清楚，但心理仍留些許惆悵—「神真不要我全職服事祂嗎？」但若考上了！要讀嗎？挑戰很大！好掙扎！

請教了許多全職前輩，他們給了我許多寶貴意見，但結果仍然由我決定，七月14日晚上，我知道考上了！隔天，到原就職的學校辦離職手續，才清楚了解，自己必須賠錢才能離開，巧的是，當天七月15日一過，就從8萬漲到10萬，無助的我此時安靜在神面前，求主再次賜下恩典，指引我方向；感謝主，在迫切的禱告之下，神賜下了意外的平安與喜樂。就這樣，我面帶笑容的付錢，同事們都為我抱屈，更對我執意今年就讀感到不解，我剛好趁機作見證—因主愛我義無反顧，祂的恩典比錢豐富！



【碩士證書科】 謝書華

在職場工作將近九年，並不是工作有什麼困難想逃避，也不是與人的相處有什麼不愉快，而是再次思考自己人生的第二回合，就該如此下去嗎？其實兩年前就想放下工作，好好尋求神前面的道路，只是時機不對，於是再等候神。今年，覺得該學的功課都學完了，卻發現自己站在信仰的十字路口，更深的思考我為何而信，我要傳給「人」的是什麼樣的福音，感受到自己的窮乏與無知，彷彿近視眼的度數不夠，需要重新「對焦」，經過禱告後，並神所賜的經節『我的神必照祂榮耀的豐富，在基督耶穌裏使你們一切所需用的都充足。』（腓4：19），加上環境一步步的印證，決定給自己一年的時間全心進入神榮耀的豐富，來取用一切所需用的，未來更盼神引領我前面的腳步更加為主所用。

在職場工作將近九年，並不是工作有什麼困難想逃避，也不是與人的相處有什麼不愉快，而是再次思考自己人生的第二回合，就該如此下去嗎？其實兩年前就想放下工作，好好尋求神前面的道路，只是時機不對，於是再等候神。今年，覺得該學的功課都學完了，卻發現自己站在信仰的十字路口，更深的思考我為何而信，我要傳給「人」的是什麼樣的福音，感受到自己的窮乏與無知，彷彿近視眼的度數不夠，需要重新「對焦」，經過禱告後，並神所賜的經節『我的神必照祂榮耀的豐富，在基督耶穌裏使你們一切所需用的都充足。』（腓4：19），加上環境一步步的印證，決定給自己一年的時間全心進入神榮耀的豐富，來取用一切所需用的，未來更盼神引領我前面的腳步更加為主所用。



【神學學士】 陳美先

重新當學生，覺得好快樂！當弟兄姐妹關心她說：「新的學習功課重不重？」誠實的說，我還不知道，但深知道有主同行，耶和華以勒，在神沒有難成的事。

再次當神學生是很戰兢的，時時提醒自己，『一人事奉，全家服事』生命的見證是需要生活中活出來的，今天可站在這裡絕非突然，不是嗎？

「原來陰間不能稱謝祢，死亡不能頌揚祢的誠實。只有活人，活人必稱謝祢，像我稱謝祢一樣。為父的必使兒女知道祢的誠實。耶和華肯救我，所以我們要一生一世；在耶和華的殿中，用絲弦的樂器唱我的詩歌。」（賽38：18-21）這段經文很深的感動我，願與同學共勉。

新生感言

10月 院務動態 與 代禱

【院長室】

- ◎ 由院長、教務長、學務長所組成的「三人小組」負責學制修訂事宜，請為「三人小組」會議代禱，在教務事工的變革上有更清楚的目標和決策。

【教務處】

1. 遠距教學教授費英高牧師本學期遠自挪威來教授「亞蘭文」及「詩篇」課程，請為他在台灣的生活、授課代禱。
2. 明年春天亞洲神學院校聯合會（ATA）的評鑑小組將到本院來作四年一度的評鑑，請為事前的準備及協調工作代禱。

【學務處】

1. 請為新舊生在學院的生活適應、課業的學習、教會的實習有好的開始代禱。
2. 請為本學期各學生團契代禱（伉儷小組初階組、伉儷小組進階組、宣教團契、輔導小組等），使同學除了課業外，在團契中也有豐富的學習、美好的服事。

【行政處】

企 劃

1. 請為11月1~2日APELT研習會的籌辦工作代禱，本次主題：『其實我懂你的心-青少年輔導研習』；也歡迎教會學生牧區牧長、青少年輔導及家有青少年的父母報名參加。
2. 請為本學年神學生日達到100間教會的目標代禱，使所邀請的教會可開放講台給學院主管或同工前去推廣，使更多教會認識本院事工。

【研發處】

基 宣

1. 基宣部九月份共有十七個地區兩百多位學生，請為每位老師教學和同學新學期的學習禱告。
2. 高雄後勁區新成立了兩個班級，請為10月5日的開學典禮和參加的新生禱告。

遠距教學

- ◎ 請為在十月9號（六）的師生交流座談會感恩並代禱，使遠在挪威的教授費英高牧師能和同學們第一次面對面分享。歡迎曾修過費牧師遠距教學的同學報名參加座談會，報名請洽分機121李佳容姊妹 jodyl@cls.org.tw

【擴建】

1. 感謝神！九月中旬已取得變更設計執照，請繼續為營造廠商的徵選作業能順利進行代禱。
2. 感謝主！九月21日董事會中對於擴建開工日期及擴建財務規劃已有明確的結論，當天台灣信義會監督楊寧亞牧師亦赴會指導，提供寶貴建議。
3. 請為本院能在年底達到第一現金目標5000萬代禱，目前現金奉獻達3407萬元，請為學院的擴建募款工作代禱，使更多支持者加入神學投資的行列。

校友消息 與 代禱

1. 校友溫宏敦牧師經榮總診斷為肝硬化導致頸靜脈血管破裂出血，目前已完成頸靜脈屈張處結紮手術並在家修養。請為溫牧師的康復、家人的生活和教會（北埔聖潔會）的正常運作代禱。
2. 校友何美華傳道於九月25日假新竹浸信會與劉經照弟兄舉行結婚典禮，建立基督化的家庭。願神賜福他們未來的婚姻生活。

信神 擴建

真理·醫治台灣的良方

企畫◎郭抒綾

今年的台灣，走的似乎特別辛苦，今年的台灣人民，心中似乎充滿怨懟。從 320 選後動盪不安的社會情緒、七二水災重創中台灣、艾莉風災侵襲北台灣…。

位處新竹的本院，直接並深刻的經歷艾莉颱風對新竹縣五峰、尖石所造成天人永隔、家園破碎的慘劇。當這些天災人禍不斷衝擊著我們時，是否曾經疑惑：「神，祢在哪裡？」「為什麼允許這樣的事發生？」…。或許您也曾提出相同的疑問，可能您已找到了答案，可能您仍在思索中…。

看著這些被安置在不同地方的災民，面對生活的遽變，失去盼望和不知所措是他們臉上共同的記號。物資上的幫助容易，心靈的傷口，只有神能修補；再多的心理輔導、關懷慰藉…，若沒有從神而來的恩典在其中，人心最深處的空虛永遠找不到答案和安慰。「耶和華啊，認識祢名的人要倚靠祢，因祢沒有離棄尋求祢的人。」(詩九：10)神雖未應許天色常藍、花香常漫，卻明明保證祂是我們隨時的避難所和供應者。

在動盪不安的年代裡，人們敏感覺覺心靈深處與生俱來對造物主的孺慕，而不斷以各種方法

尋求生命本質的源頭，企圖在大自然、學術研究中找到神。神學教育所提供的不同於一般學術單位所提供的哲學、醫學或科學的解答，神學教育所提供的是涵蓋這些神所啓示的知識卻又超乎這些知識的真理—上帝親自來找人，啓示祂自己。聖經的真理正是屬神兒女在任何景況下永恆不變的盼望。信義神學院看見真理、持守真理，並將真理藉著神學教育推廣到台灣各地。

董事會已通過 2005 年 2 月開工破土興建這棟「神學教育與教會資源」大樓，看見擴建的進度一步一步的往前推進，不禁興奮的期待，期待未來更完備的教學環境培育更多忠心事主的僕人；期待信神能更多成為教會的資源及支援—牧關中心、關顧與輔導課程、基層宣教、禱告資源、信徒訓練、福音機構的服務…。給社會更多的關懷。混亂的世代，需要純正的福音；迷失的百姓，需要不變的真理。福音傳給萬民，需造就更多收莊稼的僕人，請您繼續為我們禱告、奉獻！



神學教育 & 教會資源中心大樓

【特色】神學院、合作教會、福音機構三方共享硬體

【樓層簡介】地下 2 層~地上 7 層，共 2800 坪

- 地下 2 樓 — 室內停車位 34 格，加戶外車位，全院停車空間可擴至 70~80 停車格
- 地下 1 樓 — 多功能大會堂（容納 480 人）、會議室、餐廳、廚房
- 1~2 樓 — 數位神學圖書館、合作教會社區中心及辦公室、室外運動場
- 3 樓 — 教室區、教師研究室、路德神學研究中心、宗研中心
- 4~7 樓 — 信徒訓練中心、靈修研習會館、學生宿舍、交誼廳

【擴建最新進度】1.已取得建照，正在進行 1~7 樓每層加高 20 公分變更設計申請案。
2.現金進帳已達 3407 萬，正朝向 5000 萬現金進帳目標，以利確定正確開工日。

【所需經費】預估新台幣一億五千萬元 【施工期】工期約 20 個月

投資信神、積寶在天 金錢放在利率不到 2% 的地上銀行，何不積存在天上銀行，擴建開工在即，信義神學院希望您加入—無息/低息 借款行列！

請將捐助本次擴建列入您的奉獻計劃中。

擴建專案 24 小時服務專線：03-5710023#122，0972-104524（魯思豪、柯俊宇、郭抒綾）



其實我懂你的心



專題 ◎ 認識後現代的青少年
林芳治牧師 · 校園團契青少年研訓中心主任

◎ 如何建立家庭祭壇
翁瑞亨醫師伉儷 · 前國民健康局局長

培靈 ◎ 成為有影響力的青少年輔導
楊永民牧師 · 新店行道會學生牧區負責人

座談 ◎ 教會如何吸引青少年
張光偉傳道 · 新店行道會
黃成業牧師 · 新竹浸信會
簡俊澤牧師 · 台中真道堂

讓教會或家庭進入青少年的世界 · 以聖經的核心價值建立年輕的生命

從遊戲中認識青少年的心理及行為模式 (校園團契指導)

時間: 2004年11月1(一) 10:00~11月2日(二) 13:00

地點: 中華信義神學院 (新竹市大學路51巷11號)

費用: NT\$1000元 (含手冊、餐點、保險)

需住宿者敬請自理

主辦: 中華信義神學院

協辦: 新竹市同工聯禱會

報名專線

電話: 03-5710023 # 125 郭抒綾

傳真: 03-5726425

E-mail: suzannek@cls.org.tw

學院經常費奉獻徵信

2004/8/1~2004/8/31

Table with columns for donor names and amounts, categorized by '友會' and '校友'.

Table with columns for donor names and amounts, categorized by '中國信義會', '中華民國臺灣基督教信義會', '中華信義會', and '臺灣信義會'.

Table with columns for donor names and amounts, categorized by '友會' and '中華民國臺灣基督教信義會'.

Table with columns for donor names and amounts, categorized by '校友', '中國信義會', '中華民國臺灣基督教信義會', and '中華信義會'.

Table with columns for donor names and amounts, categorized by '中華福音道路德會', '臺灣信義會', and '中華信義神學院'.

擴建經費奉獻徵信

2004/8/1~2004/8/31

Table with columns for donor names and amounts, categorized by '友會'.

Summary table for 93/8/1~93/8/31, showing general expenses and fund building amounts.

感謝眾教會及弟兄姊妹對本院聖工的支持與奉獻。本次徵信,若有錯誤請來電(5710023#111)告知財務助理胡鵬英姊妹更正。若以金融卡轉帳奉獻者,請以電話或傳真告知姓名,住址,以便奉寄收據。

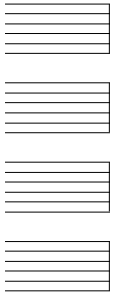

廣告回信

台灣中區郵政管理局登記證

中台字第3154號

郵資已付·免貼郵票

地址：

寄件人：

300 新竹市大學路51巷11號

財團法人基督敎中華信義神學基金會收

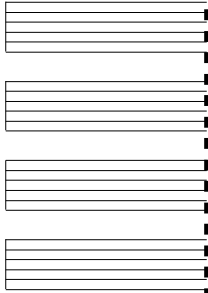

與信神一同寫歷史

為教會打造福音根基

學院擴建在即，將於暑期正式破土動工，目前已承諾奉獻款超過9000萬，現金入帳達3407萬。請您以有限的財力，支持無限的神學教育，憑著您的感動及能力，參與以下擴建奉獻專案——

股票奉獻

您手上多餘的投資或公司所配的股票，轉奉獻信神擴建，讓您的投資在神的國度得到無價報酬。

(上市、上櫃股票皆可)

無息/低息借款

低利率的存款轉借信神擴建，可選擇年限還款，幫助信神完成基礎建設，培育更多神國精兵，造就更多信徒領袖。

一日所得奉獻·讓一日變永恆

奉獻一日工作所得，建造一棟神學院、福音機構、教會共享的大樓，奉獻方式可以信用卡轉帳、郵局轉帳、郵局劃撥等方式。(請參第8版奉獻授權書)

奉獻專線

03-5710023#110 張玉絲姊妹
0972-104524 詹思豪處長
josephl@cls.org.tw

收據號碼：

◎存款交易代號請參見本單背面說明

郵政劃撥儲金存款單		收 款 帳 號		0 1 1 2 1 8 8 1	
新台幣		戶 名		中華信義神學院	
(請用壹、貳、參、肆、伍、陸、柒、捌、玖、零等大寫並於數末加一整字)		姓名		寄 款 人	
經辦局收款戳主管		通訊處		姓 名	
寄款人代號		電 話		寄 款 人	

虛線內備機器印證用請勿填寫

◎帳戶本人存款此聯不必填寫，但請勿撕開。

郵政劃撥儲金存款通知單		收 款 帳 號		0 1 1 2 1 8 8 1	
新台幣		戶 名		中華信義神學院	
(請用壹、貳、參、肆、伍、陸、柒、捌、玖、零等大寫並於數末加一整字)		姓名		寄 款 人	
經辦局收款戳主管		通訊處		姓 名	
寄款人代號		電 話		寄 款 人	

◎本收據由電腦印錄，寄款人請勿填寫。
◎寄款人請注意背面說明。

郵政劃撥儲金存款收據		收 款 帳 號		0 1 1 2 1 8 8 1	
存款金額		電腦記錄		姓 名	
經辦局收款戳		寄款人		通訊處	
		電 話		寄 款 人	

寄款人收執聯

奉獻徵信 轉帳授權書

以下徵信授權欄請三選一，以免重複扣款
 投郵寄回（免貼郵票）
 或傳真回本校（03）5726425

單位/個人名稱：_____

收據抬頭：_____

電話：(公)_____ (宅)_____

行動：_____

聯絡電話：() _____

地址：_____

所屬教會：_____

E-mail：_____

奉獻種類：經常費 擴建經費 儲備師資
學生獎助學金 其他

【一分鐘完成奉獻】電話信用卡轉帳專線

專人接聽—安全、簡便、快速

奉獻專線：0972-104524 (24hr) 魯思豪處長

郵局自動轉帳授權

戶名：_____

儲戶 統一編號 / 身份證字號：_____

存簿局號：_____

存簿帳號：_____

每月奉獻：_____

奉獻期限：自____年____月至____年____月

簽名或蓋章：_____

信用卡奉獻授權

信用卡卡別： VISA MASTER JCB
 AE 大來

信用卡卡號：_____

期限：西元____年____月止

每月奉獻：_____

奉獻期限：自____年____月至____年____月

簽名：_____ (同信用卡上簽名)

消費日期：_____ (本欄免填)

劃撥存款收據收執聯注意事項

- 一、本收據請妥為保管，以便日後查考。
- 二、如欲查詢存款入帳詳情時，請檢附本收據及已填妥之查詢函交原存款局辦理。
- 三、本收據各項金額、數字係機器印製，如非機器列印或經塗改或無收款郵局收訖章者無效。

請寄款人注意

- 一、帳號、戶名及寄款人姓名、通訊處請詳細填明，以免誤寄。抵付票據之存款，務請於交換日前一天存入。
- 二、每筆存款至少需在新台幣十元以上，且填至元位為止。
- 三、倘金額塗改時請更換存款單重新填寫。
- 四、本存款單不得黏貼或附寄任何文件
- 五、本存款單金額業經電腦登帳後，不得申請撤回。
- 六、本存款單以機器分檢，請勿折疊。帳戶如需自印存款單，各欄文字及規格必須與本單完全相符。如有不符，各局應婉請寄款人更換郵局印製之存款單填寫，以利處理。

【我們所需的經費】

1. 經常費：每年需 2,000 萬元
教學、學務、圖書、設備、水電、行政、出版...等費用
2. 擴建費：共需 1.5 億元
興建神學教育與教會資源中心大樓
3. 儲備師資：每年需 300 萬元
為在美進修神學的 2 位本國師資

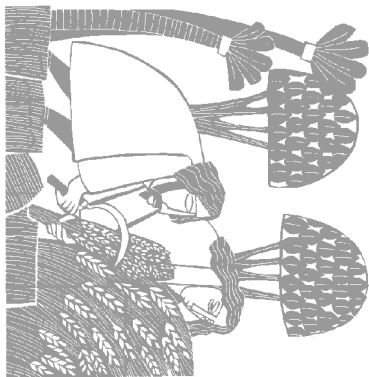

【通訊欄】

謝謝您的奉獻！
 為方便財務同工作業，
 請勾選您本筆金額所奉獻的款項。

- 經常費
- 擴建經費
- 儲備師資
- 學生獎助學金
- 其他 _____

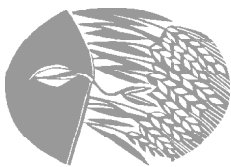

備註：